Regisztrálja termékét és vegye igénybe a rendelkezésre álló

www.philips.com/welcome

GoGEAR

SA4DOT02

SA4DOT04

SA4DOT08

Felhasználói kézikönyv

PHILIPS

Tartalomjegyzék

1 Fontos biztonsági tudnivalók 4
Általános karbantartás 4
A termék és a beépített akkumulátor újrahasznosítása 6

2 Az Ön új lejátszója 7
A doboz tartalma 7
PC szoftver a lejátszóhoz 7
A lejátszóra feltöltött fájlok 7
Áttekintés 7
Vezérlők 7
LED-jelzőfény és audio-visszajelzés 8

3 Kezdő lépések 9
Töltés 9
A lejátszó be- vagy kikapcsolása 9
Automatikus készenlét és kikapcsolás 9

4 Zenelejátszás 10
Zene átvitele a lejátszóra 10
Zenelejátszás 10
Zeneszám keresése 10
Hangerő módosítása 10
A véletlenszerű lejátszás be- vagy kikapcsolása 10

5 A számítógép zenekönyvtárának szinkronizálása Philips Songbird alkalmazáson keresztül 11
Philips Songbird alkalmazás telepítése a számítógépre 11
Zenefájlok gyűjtése a számítógépről 11
A megfigyelt mappa beállítása 11
Zenefájlok importálása 13
A lejátszó szinkronizálása a Philips Songbird alkalmazással 13
Automatikus vagy kézi szinkronizálás választása 13
Automatikus szinkronizálás 13
Kézi szinkronizálás 14

6 Firmware frissítése a Philips Songbird segítségével 15

7 A lejátszó javítása a Philips Songbird alkalmazással 16

8 Műszaki adatok 17
Rendszerkövetelmények 17

További segítségre van szüksége?
Kérjük, látogasson el a
www.philips.com/welcome
oldalra, ahol megtalálhatja a szükséges segédanyagokat, felhasználói kézikönyveket, aktuális szoftverfrissítéseket és válaszokat a gyakran feltett kérdésekre.

1 Fontos biztonsági tudnivalók

Általános karbantartás

A dokumentum fordítása csupán tájékoztató jellegű.
Ha eltérések tapasztalhatók az angol verzió és a fordítás között, minden esetben az angol verzióban foglaltak érvényesek.

! Vigyázat

- A sérülés és rendellenes működés elkerülése érdekében:
- A terméket ne tegye ki közvetlen napfénynek vagy fűtőberendezés által kibocsátott hő hatásának.
- Ügyeljen rá, hogy ne ejtse el a terméket, illetve ne ejtsen rá semmilyen tárgyat.
- Ne merítse vízbe a terméket. Ne érje víz a fülhallgató csatlakozóját és az akkumulátortartó rekeszt sem, mivel a készülékbe szivárgó víz súlyos károsodást okozhat.
- A készülék közelében működő mobiltelefonok interferenciát okozhatnak.
- Készítsen biztonsági mentést a fájlokról. Ügyeljen rá, hogy megőrizze a készülékre letöltött eredeti fájlokat. A Philips semmilyen, a készülék károsodásából vagy olvashatatlanságából eredő adatvesztésért felelősséget nem vállal.
- A problémák elkerülése érdekében a fájlműveleteket (átvitel, törlés stb.) kizárólag a mellékelt zenei szoftverrel végezze.
- Ne használjon alkohol-, ammónia-, benzin- vagy hígító-tartalmú tisztítószereket, mert ezek károsíthatják a terméket.

Tudnivalók a működtetési és tárolási hőmérsékletekről

- A készüléket 0 és 35 °C közötti hőmérsékletű helyen használja.
- A készüléket -20 és 45 °C közötti hőmérsékletű helyen tárolja.
- Alacsony hőmérsékleten az akkumulátor élettartama csökkenhet.

Cserealkatrészek / tartozékok:
Cserealkatrészek/tartozékok rendeléséhez látogasson el a www.philips.com/support weboldalra.

Fejhallgató biztonságos használata

A felvételeket mérsékelt hangerővel hallgassa:
A nagy hangerő halláskárosodást okozhat. A készülék olyan decibeltartományban képes megszólalni, amely egy percnél rövidebb használat esetén is halláskárosodást okozhat.
A készülék a halláskárosultak érdekében képes a magasabb decibel-tartományok megszólaltatására is.
A hangerő csalóka lehet. Idővel az egyre magasabb hangerőhöz is hozzászokhat. A huzamosabb ideig történő zenehallgatás után „normális" szintnek érzékelt hangerő valójában igen magas, ezért halláskárosító hatása lehet.
Ezt úgy előzheti meg, hogy a hangerőt egy biztonságos szintre állítja, s ezt a beállítást később sem módosítja.
A biztonságos hangerőt a következőképpen állíthatja be:
Állítsa a hangerőt először alacsony szintre.
Lassan addig növelje a hangerőt, míg tisztán és torzításmentesen hallja a zenét.
Huzamosabb ideig történő zenehallgatás:
Hosszabb időn át tartó zenehallgatás „biztonságos" hangerőn is halláskárosodást okozhat.
Körültekintően használja a készüléket, iktasson be szüneteket.
Tartsa be a következő tanácsokat a fejhallgató használata során.
Az eszközt indokolt ideig, ésszerű hangerőn használja.
Ügyeljen arra, hogy a hangerőt akkor se növelje, amikor hozzászokott a hangerőhöz.

Ne állítsa a hangerőt olyan magasra, hogy ne hallja a környező zajokat.
Fokozottan figyeljen, vagy egy időre kapcsolja ki a készüléket, ha nagyobb körültekintést igénylő helyzetben van.
Ne használja a fejhallgatót motoros járművön, illetve kerékpározás, gördeszkázás stb. közben, mert közlekedési balesetet okozhat, és sok helyen szabályellenes is.

Módosítások, változtatások
A gyártó által jóvá nem hagyott módosítások semmissé tehetik a felhasználó jogait a termék működtetésére vonatkozóan.

Szerzői jogi adatok
Az összes többi márkanév és terméknév védjegynek minősül, és a vonatkozó vállalatok vagy szervezetek tulajdonát képezi.
Az internetről letöltött felvételek és az audio CD-k engedély nélküli másolása a szerzői jogok és a nemzetközi törvények megsértését jelenti.
Másolásvédett anyagokról (beleértve a számítógépes programokat, fájlokat, közvetítéseket és hangfelvételeket) készített illetéktelen másolatok szerzői jogok megsértését vonhatják maguk után, és bűncselekménynek minősülnek. Ez a berendezés nem használható ilyen célokra.
A Windows Media és a Windows logó a Microsoft Corporation védjegye vagy bejegyzett védjegye az Egyesült Államokban, illetve más országokban.

Viselkedjen felelős állampolgárként: Tartsa tiszteletben a szerzői jogokat.

Be responsible
Respect copyrights

A Philips tiszteletben tartja mások szerzői jogait, és felhasználóit is erre kéri.
Előfordulhat, hogy az interneten található multimédiás tartalmat a szerzői jog eredeti tulajdonosának engedélye nélkül hozták létre, illetve terjesztik.
Más tulajdonában álló tartalom másolása vagy terjesztése számos országban (beleértve az Ön országát is) a szerzői jogokra vonatkozó törvények megsértését jelentheti.
A szerzői jogi törvények betartásáért Önt terheli a felelősség.
A számítógépről a hordozható lejátszóra kizárólag nyilvánosan elérhető vagy megfelelően engedélyezett videofolyamok felvétele és átvitele ajánlott. Ez a tartalom kizárólag magáncélra használható, kereskedelmi célra nem; és be kell tartani az alkotás szerzői jogainak tulajdonosa által meghatározott esetleges utasításokat. Ilyen utasítás lehet például a további másolatok készítésének tilalma. A videofolyamok a további másolást megakadályozó védelmi technológiával lehetnek ellátva. Ilyen esetben a nem készíthető felvétel, amire üzenet figyelmeztet.

Adatnaplózás
A Philips elkötelezett termékei minőségének javítása és a Philips felhasználók élményének fokozása mellett. A készülék használati profiljának megértéséhez a lejátszó információkat / adatokat naplóz az eszköz nem törlődő memóriájába. Az adatok a felhasználók által a használat során tapasztalt hibák vagy problémák azonosítására és észlelésére szolgálnak. Tárolásra kerül például a lejátszás hossza zene és tuner módban, az akkumulátor lemerüléseinek száma stb. A tárolt adatok nem tartalmaznak információt arra vonatkozóan, hogy milyen jellegű tartalom vagy média lejátszására használta a készüléket, és hogy honnan származtak a letöltések. A készüléken tárolt adatokat a Philips KIZÁRÓLAG akkor nyeri ki és használja fel, ha a vásárló visszaviszi a terméket az egyik Philips szervizközpontba; az adatok CSAK hibák diagnosztizálásához, illetve azok kialakulásának megelőzéséhez kerülnek felhasználásra. A tárolt adatokat a Philips az ügyfél kérésére azonnal átadja.

A termék és a beépített akkumulátor újrahasznosítása

Ez a termék kiváló minőségű anyagok és alkatrészek felhasználásával készült, amelyek újrahasznosíthatók és újra felhasználhatók.
Ne kezelje a készüléket háztartási hulladékként.
Tájékozódjon az elektromos és elektronikus készülékek és akkumulátorok hulladékkezelésére vonatkozó helyi törvényekről.
A termékek megfelelő hulladékkezelésével megelőzhető a környezetre és az egészségre kifejtett káros hatás.
Az Önhöz legközelebb eső újrahasznosító gyűjtőhellyel kapcsolatos további információk kapcsán keresse fel a www.recycle.philips.com weboldalt.

Vigyázat

- A beépített akkumulátor eltávolítása a garancia elveszítését vonja maga után és használhatatlanná teheti a terméket.

Philips SOUNDDOT

Megjegyzés az Amerikai Egyesült Államokban élő felhasználók számára

Ez a készülék a „B" osztályú digitális adatfeldolgozási eszközökre vonatkozó rádiózavarási határértékek tesztje során teljesítette az FCC (Federal Communications Commission, Szövetségi Hírközlési Tanács) előírásainak 15. cikkelye szerinti feltételeket. Ezek a korlátozások arra szolgálnak, hogy megfelelő védelmet biztosítsanak az otthoni használat során fellépő káros interferencia ellen. A készülék nagyfrekvenciájú energiát hoz létre és használ, és ezt kisugározhatja, továbbá ha üzembe helyezése nem az utasításoknak megfelelően történik, annak a rádiós kommunikáció zavarása lehet a következménye.

Nem garantálható azonban, hogy üzembe helyezéskor nem lép fel interferencia. Ha a készülék zavarja a rádió- vagy televízióvételt (ez a készülék ki- és bekapcsolásával megállapítható), a felhasználó a következő intézkedésekkel próbálhatja meg elhárítani az interferenciát:

- Helyezze át a vevőantennát.
- Növelje a készülék és a vevő közötti távolságot.
- Csatlakoztassa a készüléket egy másik aljzathoz, mint amihez a vevőt csatlakoztatta.
- Szükség esetén kérje ki a forgalmazó vagy egy rádió/TV-szerelő tanácsát.

Megjegyzés a kanadai fogyasztók számára

Ez a B osztályú digitális készülék megfelel a Kanadában hatályos ICES-003 előírásoknak.
A készülék megfelel az FCC-előírások-15. cikkelyének és a CFR 1040.10 21. cikkelyének.
A készülék működtetése az alábbi két feltétel függvénye:

- A készülék nem okozhat káros interferenciát, illetve
- A készüléknek el kell fogadnia a vételi interferenciákat, még azokat is, amelyek nem kívánt műveleteket váltanak ki.

2 Az Ön új lejátszója

A doboz tartalma

Ellenőrizze, hogy megvannak-e a következő tartozékok:

Lejátszó

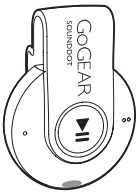

Fülhallgató

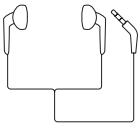

Gyors üzembe helyezési útmutató

Biztonsági és jótállási füzet

Megjegyzés

- A képek csak illusztrációs célokat szolgáltatnak. A Philips fenntartja a jogot, hogy a termék színét vagy formatervezését értesítés nélkül megváltoztassa.

PC szoftver a lejátszóhoz

A következő PC szoftver használható a **SOUNDDOT** készülékhez:

- **Philips Songbird** (ennek segítségével frissítheti a lejátszó készülékszoftverét, és a lejátszóra szinkronizálhatja a számítógépe zenekönyvtárában lévő zeneszámokat).

Ahhoz, hogy a következőt telepítse:Philips Songbird,

- A számítógépére, töltse le a következőt: **Philips Songbird** innen: www. philips.com/Songbird vagy innen: www.philips.com/support.

A lejátszóra feltöltött fájlok

A **SOUNDDOT** az alábbi fájlokat tartalmazza:

- Felhasználói kézikönyv

Áttekintés

Vezérlők

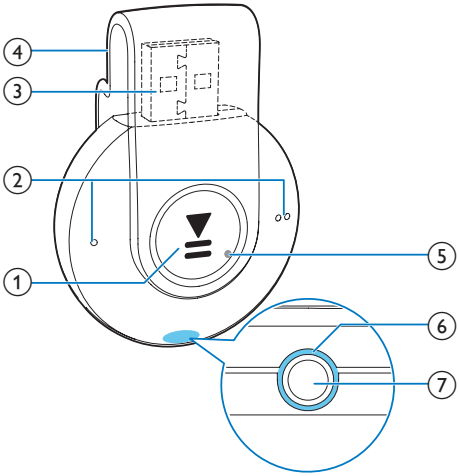

① ▶II

- A gomb lenyomva tartása: A lejátszó ki- vagy bekapcsolása
- A gomb lenyomása: A lejátszás szüneteltetése/folytatása
- A gomb lenyomása kétszer, lejátszás közben: A lejátszó be- vagy kikapcsolása

② ● / ● ●

- A gomb lenyomása: A hangerő csökkentése vagy növelése
- A gomb lenyomva tartása: Ugrás az előző/következő zeneszámra

③ USB-csatlakozó töltéshez és adatátvitelhez

④ Csipesz

⑤ RESET

- Nyomja be a mélyedést egy golyóstoll hegyével, ha a lejátszó nem reagál a gombok megnyomására

⑥ LED-jelzőfény

⑦ 🎧

- 3,5 mm-es fejhallgató-csatlakozó

LED-jelzőfény és audio-visszajelzés

A LED-jelzőfény és/ vagy az audio-visszajelzés tájékoztatást nyújt a lejátszó állapotáról.

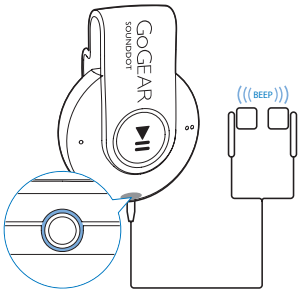

3 Kezdő lépések

Töltés

A <ProDesc> készülék beépített akkumulátorral rendelkezik, amely a számítógép USB-aljzatán keresztül tölthető.

- A SOUNDDOT készülék számítógéphez történő csatlakoztatásához forgassa az USB-csatlakozót.
  - ↳ Akkumulátortöltés alatt a jelzőfény színe az akkumulátor töltöttségi szintje szerint változik.
  - ↳ Ha az akkumulátor teljesen feltöltődött, a zöld fény világítani kezd.

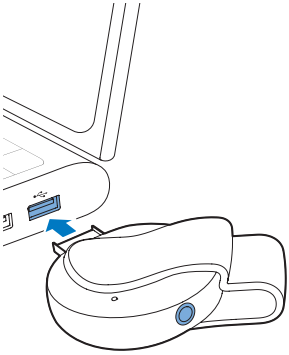

Tanács

- Ha az akkumulátor töltöttségi szintje alacsonyabb, mint 15%, a vörös jelzőfény villog és két hangjelzést ad.
- Az akkumulátorok csak korlátozott számú alkalommal tölthetők újra. Az akkumulátor élettartama és a töltési ciklusok száma a használat módjától és a beállításoktól függ.

A lejátszó be- vagy kikapcsolása

- Nyomja meg és tartsa lenyomva a ▶II gombot, amíg a jelzőfény zölden vagy vörösen világítani nem kezd.
  - ↳ **Bekapcsolt állapot**: A zöld jelzőfény világítani kezd. Megkezdődik a lejátszás.
  - ↳ **Kikapcsolt állapot**: A vörös jelzőfény világítani kezd. Egy hangjelzés hallható.

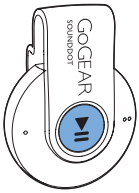

Automatikus készenlét és kikapcsolás

A lejátszó rendelkezik automatikus készenlét és kikapcsolás funkcióval, hogy kímélje az akkumulátort.
Öt perc inaktivitás (nincs lejátszás, nincs gombnyomás) után a lejátszó kikapcsol.

4 Zenelejátszás

Zene átvitele a lejátszóra

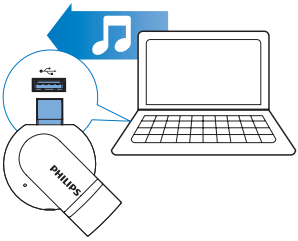

A következő módon tölthet át zenét a számítógép zenekönyvtárából a **SOUNDDOT** készülékre:

- Zenei fájlok „megfogása és áthúzása" Windows Intézőben;
- Szinkronizálás a Philips Songbird alkalmazás segítségével (lásd 'A számítógép zenekönyvtárának szinkronizálása Philips Songbird alkalmazáson keresztül', 11. oldal).

Zenei fájlok „megfogása és áthúzása" Windows Intézőben,

1 Csatlakoztassa a **SOUNDDOT** készüléket számítógéphez.

2 A számítógépen kattintson a **Sajátgép** vagy a **Számítógép** opcióra,
   - Zenei fájlok „megfogása és áthúzása" a számítógépről a **SOUNDDOT** készülékre.

Zenelejátszás

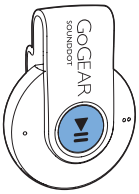

1 Ellenőrizze, hogy a lejátszó be van-e kapcsolva (lásd 'A lejátszó be- vagy kikapcsolása', 9. oldal).
   ↳ A zöld jelzőfény világítani kezd. Megkezdődik a lejátszás.
   ↳ Zenelejátszás alatt a zöld jelzőfény szakaszosan villog.

2 A lejátszás szüneteltetéséhez vagy folytatásához nyomja meg a ▶II gombot.

Zeneszám keresése

- Az előző/következő zeneszámra való ugráshoz tartsa lenyomva a ● / ● ● gombot.
   ↳ Egy hangjelzés hallható.

Hangerő módosítása

- Nyomja meg a ● / ● ● gombokat.
   ↳ Zenelejátszás közben hallható a hangerő változása

A véletlenszerű lejátszás be- vagy kikapcsolása

1 Zenelejátszás közben nyomja meg kétszer a ▶II gombot.
   ↳ Két hangjelzés hallható. A zöld jelzőfény szakaszosan villog.
   ↳ Zeneszámok véletlenszerű lejátszása.

2 A véletlenszerű lejátszás kikapcsolásához nyomja meg újra a ▶II gombot kétszer.
   ↳ Egy hangjelzés hallható. A zöld jelzőfény szakaszosan felvillan egyszer.
   ↳ Zeneszámok lejátszása sorrendben.

5 A számítógép zenekönyvtárának szinkronizálása Philips Songbird alkalmazáson keresztül

A **Philips Songbird** szoftver segítségével a következő műveletek végezhetők el:

- Zenei gyűjtemény kezelése a számítógépen;
- A **SOUNDDOT** szinkronizálása a számítógép zenekönyvtárával;
- A **SOUNDDOT** készülék regisztrálása a www.philips.com/welcome weboldalon;
- A **SOUNDDOT** firmware-ének frissítése; (lásd 'Firmware frissítése a Philips Songbird segítségével', 15. oldal)
- A SOUNDDOT készülék javítása. (lásd 'A lejátszó javítása a Philips Songbird alkalmazással', 16. oldal)

Philips Songbird alkalmazás telepítése a számítógépre

letöltése Philips Songbirda számítógépre

1 Csatlakoztassa számítógépét az internethez.
2 Innen: www. philips.com/Songbird vagy innen: www.philips.com/support töltse le a következőt:**Philips Songbird**.

telepítése Philips Songbirda számítógépre

1 Kattintson kétszer a letöltött **Philips Songbird** .exe fájljára.
   ↳ Megjelenik egy előugró ablak.
2 Válassza ki a nyelvet és az országot.
3 A telepítés végrehajtásához kövesse a képernyőn megjelenő utasításokat.

Megjegyzés

- A használati feltételek elfogadása szükséges a telepítéshez.

Zenefájlok gyűjtése a számítógépről

A megfigyelt mappa beállítása

Központi mappa létrehozása

A zenefájlok mappába való másolásakor automatikusan hozzáadásra kerülhetnek a könyvtárhoz. Ezért javasolt egy központi mappa létrehozása. A **Philips Songbird** alkalmazásban állítsa be a központi mappát megfigyelt mappaként. A **Philips Songbird** minden egyes indításakor hozzáadásra, illetve törlésre kerülnek dalok a **Philips Songbird** programhoz/programból, mivel a központi mappában találhatók.
Hozzon létre a számítógépen egy, az összes zenefájl tárolására szolgáló központi mappát, például D:\Songbird média néven.

A program első indítása

Amikor a **Philips Songbird** szoftvert először indítja el számítógépen, akkor a program kérésére importálja a meglévő médiafájlokat a **Philips Songbird** alkalmazásba:

- Meglévő iTunes könyvtárba való importáláshoz válassza ki az iTunes médiamappát;

- Kereséshez válassza ki a központi mappát, és importálja a meglévő zenefájlokat.
  ↳ A központi mappa beállításra kerül, mint a **Philips Songbird** program megfigyelt mappája.

Az iTunes médiamappa beállítása

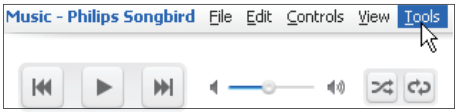

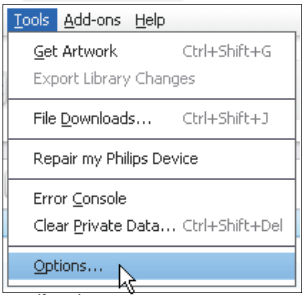

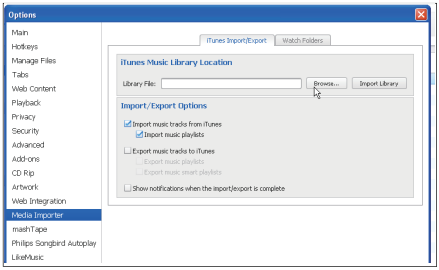

1 A **Philips Songbird** alkalmazásban válassza a **Tools** (Eszközök) > **Options...** (Beállítások...) menüpontot

2 Válassza ki a **Media Importer** (Médiaimportáló), majd az **iTunes Importer** (iTunes importáló) elemet.

3 Ellenőrizze a könyvtár helyét és beállításait.

4 Kattintson a könyvtár melletti **Import Library** (Könyvtár importálása) gombra.
  ↳ A szoftver importálja az iTunes könyvtárat a következőbe: **Philips Songbird**.

A megfigyelt mappa beállítása

A **Philips Songbird** szoftverben a megfigyelt mappát a következők szerint állítsa be:

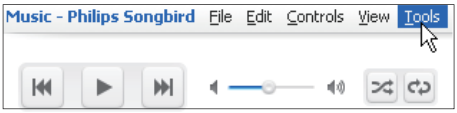

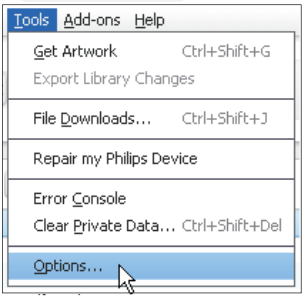

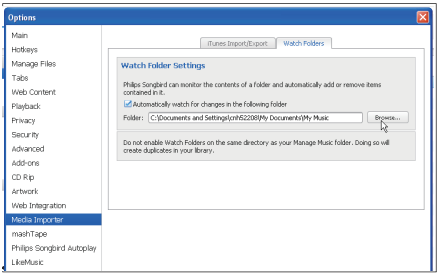

1 Válassza az **Tools** (Eszközök) > **Options** (Beállítások) lehetőséget.

2 Az **Options** (Beállítások) menüpontban válassza a **Media Importer** (Médiaimportáló) lehetőséget. Ezután válassza a **Watch Folders** (Mappafigyelés) fület.

3 A **Watch Folders** (Mappafigyelés) elemen belül jelölje be a jelölőnégyzetet az ábrán látható módon.

4 Kattintson a **Browse** (Tallózás) gombra, és válassza ki a központi mappát (pl. D:\ Songbird média) megfigyelt mappaként.
  ↳ A **Philips Songbird** alkalmazásban a médiafájlok a központi zenemappa tartalmának megfelelően kerülnek hozzáadásra vagy eltávolításra.

Zenefájlok importálása

A **Philips Songbird** szoftver alatt

- lépjen a **File** (Fájl) > **Import Media** (Média importálása) elemhez, és válassza ki a mappákat a számítógépen.
  ↳ A zenefájlok a **Library** (Könyvtár) alá kerülnek hozzáadásra.

A lejátszó szinkronizálása a Philips Songbird alkalmazással

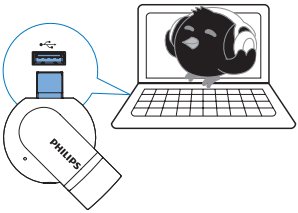

1 A számítógépen, indítsa el a **Philips Songbird** alkalmazást.

2 Csatlakoztassa a lejátszót a számítógéphez.
  ↳ A **Philips Songbird** alkalmazásban megjelenik a lejátszó, amint azt a számítógép felismeri.

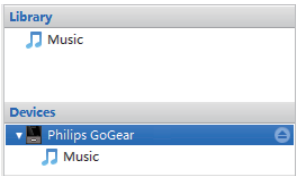

Automatikus vagy kézi szinkronizálás választása

Az első alkalommal, amikor csatlakozást hoz létre a lejátszó és a **Philips Songbird** között, válassza az automatikus szinkronizálást a rendszer kérésének megfelelően. A lejátszó automatikusan végrehajtja a szinkronizációt a **Philips Songbird** programmal.

Ha nem választja ki az automatikus szinkronizációt, akkor a kézi szinkronizálás lesz bekapcsolva.

Automatikus vagy kézi szinkronizálás kiválasztásához

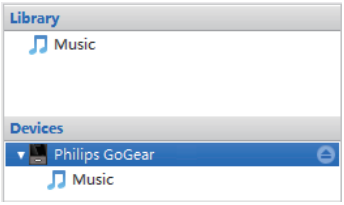

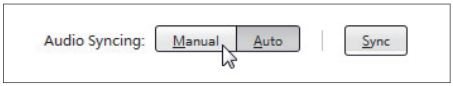

1 Válassza ki a lejátszót a **Devices** (Készülékek) alatt.
  ↳ Megjelenik egy előugró ablak.

2 Az előugró ablakban , válassza ki a **Manual (Kézi)** vagy **Auto (Automatikus)** opciót.

3 A választás jóváhagyásához kattintson az **Apply** (Alkalmaz) gombra.

Automatikus szinkronizálás

- Ha az automatikus szinkronizálást választotta, az automatikus szinkronizálás automatikusan elindul, amikor a lejátszót számítógéphez csatlakoztatja.
- Vagy válassza ki a lejátszót a **Devices** (Készülékek) alatt és kattintson a **Sync** (Szinkronizálás) lehetőségre.

Kézi szinkronizálás

A kiválasztott médiafájlok kézi átviteléhez,

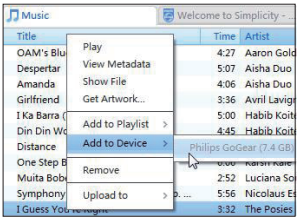

1 A tartalom panelen az egér jobb gombjával kattintson egy tetszőleges médiafájlra.

2 Válassza az **Add to Device** (Hozzáadás eszközhöz) > **SOUNDDOT** lehetőséget.
   ↳ Megtörténik a kiválasztott fájlok átvitele a **SOUNDDOT** készülékre.

Tanács

- Több fájl egyszerre történő kijelöléséhez tartsa lenyomva a **Ctrl** gombot, miközben a lehetőségekre kattint.

6 Firmware frissítése a Philips Songbird segítségével

A **SOUNDDOT** készüléket egy firmware-nek nevezett belső program vezérli. Előfordulhat, hogy a **SOUNDDOT** megvásárlását követően megjelentek már újabb firmware-verziók.
A **Philips Songbird** segítségével az interneten keresztül ellenőrizheti és telepítheti a **SOUNDDOT** firmware-frissítéseit.

Tanács

- A firmware frissítés nincs hatással a zenefájlokra.

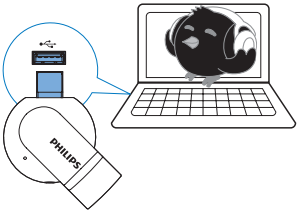

1 Ellenőrizze, hogy számítógépe csatlakozik-eaz internethez.

2 Csatlakoztassa a **SOUNDDOT** készüléket a számítógéphez.

3 A számítógépen, indítsa el a **Philips Songbird** alkalmazást.
   - Ha szükséges, kattintson a **Start** menüben a **Minden program** > **Philips** > **Philips Songbird**.

4 A lejátszási mezőben kattintson a **SOUNDDOT** lehetőségre. Ezt követően az előugró ablakban válassza az **Tools** > **Check for updated firmware** (Eszközök > Firmware-frissítések keresése) lehetőséget.
   ↳ A **Philips Songbird** alkalmazás frissítéseket keres az interneten.

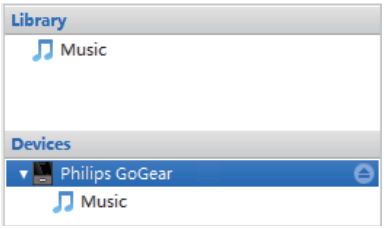

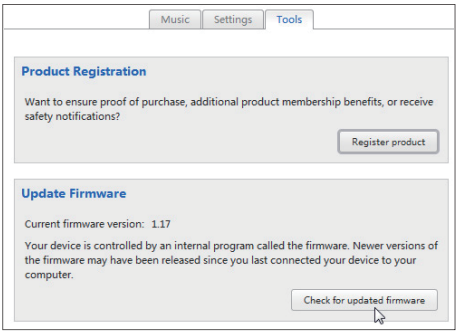

5 Kövesse a képernyőn megjelenő utasításokat.
   ↳ A firmware frissítés letöltése és telepítése automatikusan elindul.
   ↳ A **SOUNDDOT** újraindul a firmware frissítése után és ismét készen áll a használatra.

Megjegyzés

- Várja meg, amíg befejeződik a frissítés, majd csatlakoztassa le a **SOUNDDOT** lejátszót a számítógépről.

7 A lejátszó javítása a Philips Songbird alkalmazással

Ha a **SOUNDDOT** nem működik megfelelően vagy a képernyő lefagy, akkor visszaállíthatja adatvesztés nélkül:

A SOUNDDOT visszaállításához

- Illesszen tollhegyet vagy más tárgyat a **SOUNDDOT** alján lévő Reset nyílásba. Tartsa ott, amíg a lejátszó le nem áll.

Ha nem sikerült újraindítani a lejátszót, javítsa azt aPhilips Songbird segítségével:

1 A számítógépen, indítsa el a **Philips Songbird** alkalmazást.
   - Ha a számítógépe Windows 7 rendszerben fut, rendszergazdaként indítsa el a **Philips Songbird** alkalmazást. Kattintson az egér jobb gombjával a **Philips Songbird** elemre, majd válassza a **Futtatás rendszergazdaként** lehetőséget.

2 A **Philips Songbird** szoftver alatt

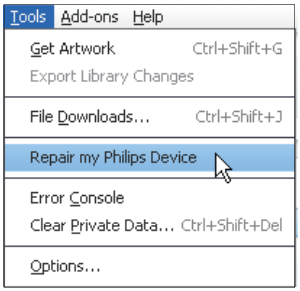

   - válassza a **Tools** (Eszközök) > **Repair my Philips Device** (Philips készülék javítása) elemet;
   - válassza a **SOUNDDOT** elemet az előugró listából.

3 Csatlakoztassa a lejátszót a számítógéphez.
   - **Ügyeljen, hogy kövesse a lejátszó és a számítógép csatlakoztatására vonatkozó, képernyőn megjelenő utasításokat.**

4 A javítás végrehajtásához kövesse a képernyőn megjelenő utasításokat.

8 Műszaki adatok

Tápellátás

- Tápellátás: 110 mAh-s, újratölthető, lítium-polimer akkumulátor
- Lejátszási idő[1]
  Audió (.mp3): akár 6 óra
- Rövid töltési idő: 6 perc töltés - 60 perc lejátszási idő

Szoftver

- Philips Songbird: a firmware frissítéséhez és zenei fájlok átviteléhez

Csatlakoztathatóság

- Fejhallgató (3,5 mm)
- Nagy sebességű USB 2.0

Hang

- Csatornaszétválasztó: 45 dB
- Frekvencia-jelleggörbe: 20 - 18 000 Hz
- Kimenő teljesítmény: 2 x 2,4 mW
- Jel-zaj arány: > 84 dB

Hanglejátszás

Támogatott formátumok:

- MP3
  Bitrate (Minőségi szint): 8 - 320 kb/s és VBR
  Mintavételezési frekvencia: 8, 11.025, 16, 22.050, 32, 44.1, 48 kHz
- WMA (nem védett)
  Bitrate (Minőségi szint): 5-320 kb/s
  Mintavételezési frekvencia: 8, 11.025, 16, 22.050, 32, 44.1, 48 kHz
- WAV

Médiatárolás

Beépített memória kapacitása:[2]:

- SA4DOT02 2 GB NAND Flash
- SA4DOT04 4 GB NAND Flash
- SA4DOT08 8 GB NAND Flash

Médiaátvitel[3]

- Windows Explorer („drag and drop" áthúzás)
- Songbird (szinkronizálás)

Megjegyzés

- A műszaki adatok előzetes figyelmeztetés nélkül változhatnak.
- [1] Az újratölthető akkumulátorok csak korlátozott számú alkalommal tölthetők újra. Az akkumulátor élettartama és a töltési ciklusok száma a használat módjától és a beállításoktól függ.
- [2] 1 GB = 1 milliárd byte; az elérhető tárolási kapacitás valamivel kevesebb. A teljes memóriakapacitás azonban nem áll rendelkezésre, mert egy részét a készülék használja. A tárolási kapacitás számonként 4 perces és 128 kb/s MP3-kódoláson alapul.
- [3] Az átviteli sebesség függ az operációs rendszertől és a szoftverbeállításoktól.

Rendszerkövetelmények

- Windows® XP (SP3 vagy későbbi) / Vista / 7
- Pentium III 800 MHz-es vagy nagyobb teljesítményű processzor
- 512 MB RAM
- 500 MB merevlemez-terület
- Internetcsatlakozás
- Windows® Internet Explorer 6.0 vagy újabb
- CD-ROM meghajtó
- USB-port

Specifications are subject to change without notice
© 2012 Koninklijke Philips Electronics N.V.
All rights reserved.

SA4DOT_37_UM_V1.1 wk1207.3